



Handen ineen tegen beweegarmoede

Om de strijd aan te binden met de zogenoemde beweegarmoede, is het belangrijk dat er voldoende uitdagende speel- en sportlocaties aanwezig zijn in de openbare ruimte. W&H Sports, zusterbedrijf GreenMatter en ontwerp- en adviesbureau PARC zijn een partnerschap aangegaan om gemeenten, sportclubs, scholen en zorginstellingen te helpen om dit te realiseren.

Auteur: Wijnand Meijboom

Het is niet alleen hun missie om meer mensen in beweging te krijgen, maar ook om toe te werken naar een circulaire samenleving. 'De ouderwetse wikipip voldoet allang niet meer en traditionele sportverenigingen hebben het, vooral na corona, moeilijk met teruglopende ledenaantallen. Het is zaak om nu breder te kijken dan je eigen sport en accommodaties zo in te richten dat er meer bezoekers komen gedurende de hele dag', zegt Rogier Vink, mededirecteur van W&H Sports en GreenMatter. Hij weet dat dit vraagstuk enorm speelt en dat er ook door sportbonden geprobeerd wordt om het tij te keren. 'Dit kan natuurlijk ook door binnen een sport andere vormen te bedenken, zoals vijf-tegen-vijf-hockey of zeven-tegen-zeven-voetbal.'

Pascale de Hoogh is projectmanager van PARC, een ontwerp- en adviesbureau dat onderdeel

is van Gebr. Griekspoor, dat op zijn beurt weer veel uitvoerende taken voor W&H Sports en GreenMatter verricht. Alle bedrijven opereren bovendien vanuit Nieuw-Vennep, een extra verklaring voor de samenwerking. 'We sparren veel met elkaar en dat leidt tot innovatieve ideeën. Het matcht goed', zo omschrijft Vink het partnerschap met PARC dat deze zomer officieel werd beklonken.

De Hoogh constateert dat er een aantal opgaven ligt in 'het beweeglandschap'. De al genoemde teruglopende ledenaantallen, de opkomst van anders georganiseerde sporten zoals bootcamp, 3x3-basketbal, freerunning en andere urban sports, het feit dat kinderen en jongvolwassenen te weinig bewegen en zich daardoor motorisch slechter ontwikkelen, het gegeven dat deze groep niet meer past in de klassieke verenigingsstructuur, de vergrijzing

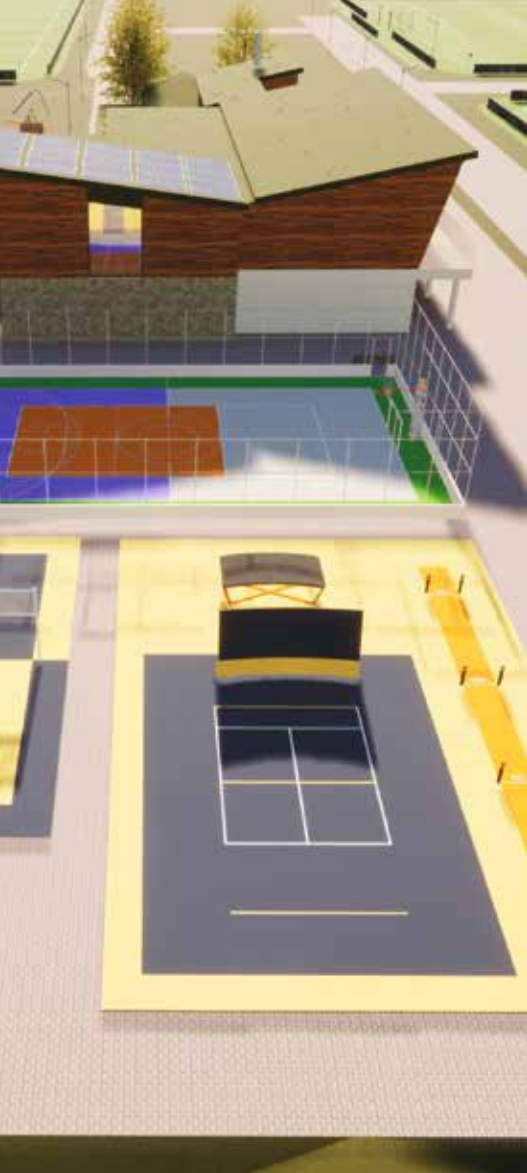

– al deze dingen bij elkaar zorgen ervoor dat het hele systeem ‘piept en kraakt’, zoals zij het verwoordt.

‘De locatie staat centraal, de toestellen moeten ondersteunend zijn’

Circulariteit

Samen willen de bedrijven van Vink en De Hoogh dit piepende en krakende systeem een nieuwe impuls geven en toekomstbestendig maken. ‘Ideaal is dat je de voordeur uit gaat en direct door de omgeving uitgedaagd wordt om in beweging te komen. Bij toekomstige projectontwikkeling ligt er een enorme kans om bewegen en ontmoeten veel meer te integreren in de ontwikkelplannen. Je moet het niet apart zien en elke vierkante meter claimen, maar meerdere functies stapelen. Een integrale aanpak is hiervoor noodzakelijk’, stelt

De Hoogh. Daar is nog wel een wereld te winnen, want gemeentelijke afdelingen zijn nog niet gewend om over hun eigen schutting te kijken. PARC neemt graag de regie om dit te bewerkstelligen. Ook zaken als circulariteit, klimaatbestendigheid en veiligheid kunnen dan meegenomen worden. ‘Het is mogelijk om dit allemaal samen te voegen bij de inrichting van beweeg- en ontmoetingslocaties’, meent De Hoogh. Vink geeft aan dat het op den duur ook niet anders zal kunnen. ‘De bewustwording moet nog flink omhoog, maar uiteindelijk moet er toch toegewerkt worden naar 50 procent circulariteit in 2030 en er zal ook iets moeten gebeuren met de ruimtes.’

Circulair denken en handelen is iets dat beide bedrijven stevig bindt. Veel speelplaatsen staan nu voor 15 tot 20 jaar op de begroting. Na die periode worden de locaties gerenoveerd. De oude sport- en speeltoestellen belanden meestal bij het afval. Dit staat haaks op de visie van De Hoogh en Vink. Zij knappen oude speeltoestellen liever op, gebruikmakend van materialen die gemaakt zijn van gerecycled kunstgras; of ze gebruiken nieuwe speeltoestellen of sportvloeren van gerecycled kunstgras bij de inrichting van uitdagende sport- en spellocaties. W&H Sports biedt met GreenMatter talloze producten op dit gebied; PARC is goed in ontwerpen en adviseren. De Hoogh: ‘De locatie staat centraal; de toestellen moeten ondersteunend zijn.’

Een mooi praktijkvoorbeeld van dit circulair denken en handelen is een speeltoestel in Haarlem, dat door vandalisme vernield is. De Hoogh: ‘De gemeente meldde zich bij mij met het verzoek een vernield toestel van een speelplein te verwijderen en het cunet dicht te straten. Enkele weken daarvoor hadden de collega’s van Griekspoor een rvs speeltoestel verwijderd omdat het niet meer voldeed; de bordesplankjes waren in slechte staat. Om te voorkomen dat er speelwaarde zou verdwijnen, adviseerden wij dat toestel op te knappen door nieuwe bordessen te maken van GreenMatter-materiaal. Dat was een driedubbele winsituatie: behoud van speelwaarde, vermindering van afval en opknappen met circulair materiaal.’ Een ander voorbeeld van hoe Vink en De Hoogh het graag zien, is het Amsterdamse sportpark Middenmeer. Daar is de inrichting zodanig dat er op elk moment van de dag verschillende groepen zijn die gebruikmaken van de voorzieningen. ‘Alles komt daar samen, van

wandelroutes tot sportvelden en barbecuelocaties’, illustreert Vink. De Hoogh verwijst graag naar het beweegvriendelijke omgeving-model van Kenniscentrum Sport & Bewegen. ‘Volgens dit model bereik je het meest als beleid, handjes in de wijk, zoals buurtsportcoaches, en inrichting goed op elkaar zijn afgestemd. Natuurlijk gaat het nooit lukken om iedereen in beweging te krijgen, maar je kunt er wel alles aan doen om mensen zoveel mogelijk te verleiden om in beweging te komen, zodat bewegen net zo gewoon wordt als bijvoorbeeld twee keer per dag je tanden poetsen.’

Hybride variant

Vink en De Hoogh beseffen beiden dat de druk op de openbare ruimte hoog is en dat het in sommige steden en dorpen lastig blijft om permanente uitdagende spel- en sportlocaties te creëren. De hybride-variant biedt dan uitkomst. Dat is een pop-uplocatie ter grootte van een parkeerplaats, die helemaal naar wens is in te richten of uit te breiden. ‘Je kunt zoiets bijvoorbeeld gedurende het seizoen opbouwen op een sportaccommodatie en in de zomermaanden buiten de hekken van het sportcomplex in de openbare ruimte plaatsen. Deze hybride vorm kan ook toegepast worden op plaatsen waar bewoners eerst willen ervaren of zo’n sport- en speelplek niet tot overlast leidt. Daarnaast kan deze vorm ingezet worden om een plek veiliger te maken. Bij de ingang van een Amsterdams metrostation waar veel overlast werd ervaren, werkte dit goed, weet De Hoogh.

Vink en De Hoogh zien genoeg mogelijkheden om met hun ideeën en materialen heel Nederland in beweging te krijgen, inclusief moeilijk bereikbare doelgroepen als vrouwen met een niet-westerse achtergrond en meisjes vanaf twaalf jaar. Vink: ‘Onze Urban Dance Ground 2.0 is daar een mooi instrument voor. Wij bedenken niet alleen nieuwe toepassingen met gerecycled kunstgras, maar kunnen ook bestaande succesvolle concepten doorontwikkelen.’



BE SOCIAL
Scan, lees & deel!